

平成28年 **10** 月号

発行 千葉県長生郡一宮町
編集 一宮町役場まちづくり推進課
電話 0475 (42) 2111 (代)
人口 12,400 人 (+13人)
男 6,101 人 (+3人)
女 6,299 人 (+10人)
世帯数 5,127 世帯 (-1世帯)
面積 22.97 k㎡
※平成28年10月1日現在

() 内は前月比

ホームページ

<http://www.town.ichinomiya.chiba.jp>

一宮

いずのみや



商店街の魅力を再発見

商店街で、まちあるきマーケットを開催しました。(詳細は3ページ)

秋も一宮は海岸が熱い!!今年も同時開催します

11月26日、クリーンアップウォーキング大会、渚のファーマーズマーケットを開催します。お誘い合わせのうえ、ご参加ください。

クリーンアップウォーキング大会

【問合せ】まちづくり推進課 Tel.(42)2113

大塚実 海と緑の基金創設記念イベントとして、第5回一宮海岸クリーンアップウォーキング大会を行います。クリーンアップウォーキングで心も海もきれいにしませんか。

- ◆と き 11月26日(土) ※少雨決行
午前9時40分～午後1時
(午前9時受付)
- ◆と ころ 一宮海岸北側駐車場
- ◆参加費 無料(事前申込み)
- ◆参加方法 参加申込書に
必要事項を記入
- ◆申込期限 11月7日(日)
- ◆参加特典 一宮いっちゃんの
エコバックをプレゼント!!



渚のファーマーズマーケット

【問合せ】まちづくり推進課 Tel.(42)2113

町と町内の若手農家が協力し、地元こだわりの良質な農産物、外房地域らしさのある手作り雑貨、地元の食材を使用したランチやカフェなど、たくさんのお店が並びます。また、体験コーナーやフラの披露など楽しいイベントも盛りだくさんです。今年にはポインセチアで作ったクリスマスツリーも見どころです。

- ◆と き 11月26日(土)
午前10時～午後3時
- ◆と ころ 一宮海岸広場
- ◆主 催 渚のファーマーズマーケット
実行委員会



商店街の魅力を再発見する

まちあるきマーケット

9月25日(日)、秋晴れの中、商店街の空き家や軒下を使ったまちあるきマーケット「屋根下のカーゴ」が開催されました。子どもからお年寄りまで、共通のマップを片手に買い物をしながら、商店街の魅力を再発見しました。



活性化に向けた きっかけづくり

このイベントは、まちあるきマップを片手に、スタンプラリーしながら買い物を楽しみ、商店街を1周するもの。15箇所空き家や軒下を使って、手作りの雑貨やアクセサリ、コーヒーやスイーツなどの新しいお店が22店舗出展しました。

第1回目のイベントにも関わらず、子どもからお年寄りまで延べ1300人が来場し、来場者の方からは「地元の商店街をゆっくり歩いたのは初めて」、「商店街にこんな美味しいお肉屋さんがあったなんて知らなかった」などといった声をいただきました。

このマーケットを主催したのは、株式会社一宮リアライズ。商店街を活性化するために、一宮町と民間企業が出資したまちづくり会社です。今後、商店街の空き家をリノベーション(改修)して、町内でお店を出したい方に貸し出し、開業を支援していきます。



▲旧店舗の軒下に雑貨屋さんが1日だけ出店

このイベントをきっかけに、出店者の皆さんから一宮町での開業につながることを期待しています。



▲来場者に配布された「まちあるきマップ」裏面はスタンプラリーの台紙



▲子どもとお母さんがスタンプラリーしながら買い物を楽しむ様子



▲既存のお店も「暖簾」と「かご」をつけて参加



一宮町の歴史特集
「一宮町ゆかりの人々④」
志田鉦太郎（二八六八〜一九五二）

「一宮町ゆかりの人々」第4回は「志田鉦太郎」を紹介いたします。

志田鉦太郎は明治元年（1868）、東京で生まれました。明治27年（1894）、帝国大学（現東京大学）法科大学卒業後、大学院に進学、在学中に保険学会を創立するなど保険学・商法の分野で積極的に活動しました。

その後、学習院大学教授、東京帝国大学法科大学教授などを歴任、大正9年（1920）には明治大学教授に就任するなど、法学者として活躍しました。明治末期には商法（商人の営業、商行為に關しての法律）編纂のために清国（中国）に招かれました。

鉦太郎が一宮と関係を持つようになったのは、明治38年（1905）に一宮に別荘を建ててからです。翌年には本籍も移しています（昭和10年に東京小石川へ移転）。別荘があった場所は現在の創作の里の上の山で、現在石碑が建っています。創作の里を含めた一帯が、志田氏の別荘でした。昭和7年（1933）の「松井天山鳥瞰図」に

も描かれています。

大正14年（1925）には私立一宮実業学校（現一宮商業高等学校）の初代校長に就任、昭和11年（1936）までその職を務めていました。

昭和15年（1940）明治大学の第5代総長に就任、戦中の厳しい情勢の中、約3年間その任を全うしました。昭和26年（1951）、82歳で死去しましたが、一宮の自宅に埋葬され、地が一宮町に寄贈されるに伴い、遺骨は町営墓地（宮の森霊園）に移されました。



▲ 志田家別荘跡地に建つ石碑（創作の里・裏山）

【問合せ】 教育課 ☎(42)1416

町長コラム

No.4



一宮町長 馬淵 昌也

9月の13日は、玉前神社の例大祭でした。あいにくの雨模様でしたが、お神輿の巡遊時には小止みになり、幸いなんとか最後まで挙行することができました。

祭りというのは、共同体のつながりを強める役割があると考えられています。私も身をもってそれを実感したいと思ひ、大宮のお神輿の担ぎ手の中に加えていただきました。指揮の方々が時々お神輿を担がせていただきましたが、慣れぬことと、却って皆様にご迷惑をおかけしたのではないかと恐縮しています。

釣ヶ崎に各神社のお神輿が集結し、一斉差上げののち、一基一基還御の途につきま。ここは祭りのハイライトの一つですが、そこから町中までのルートは、観光客も少ない地味なところ。しかしそこには、地元の方が飲み物や果物を用意して待っていて、温かいおもてなしをくださいます。祭りは本来こうした地元の方のものなのだ、ということを感じることができました。

9月の18日には、振武館で玉前神社の雅楽会の皆さんによる、「月見の宴」の演奏がありました。この夜もあいに

くの雨模様でしたが、平安以来の日本の王朝文化のエッセンスである雅楽を間近で聴けて、大変興奮しました。雅楽の生演奏を耳にすることができ、日本ではめったにないことです。こうした貴重な活動に接することができれば、上総一の宮・玉前神社があればのことです。

玉前神社では、更に「上総神楽」も伝承されており、これは千葉県によって「無形民俗文化財」に指定されています。

最近、一宮について、サーフィンが話題です。サーフィンは大変重要なものです。しかしその一方に、1200年の歴史を誇り、地域に根差してきた玉前神社を中心とする伝統文化が存在しています。サーフィンは、むしろ分厚い伝統の上に新たに加わった新雪のような存在でしょう。釣ヶ崎が神々の出会の場であると同時にオリンピック会場にも擬されているように、一宮にはこうした古いものと新しいものが折り重なっており、それが一宮ならではの魅力になっています。私たちは、その両方を大事なものとして抱いてゆけべきなのだと思います。

一宮町チャレンジクラブ

【問合せ・申込み】

平成29年度部員募集

【問合せ】 ☎(42)4574 ☎(42)1424

◆活動日 第2・第4土曜日 午前8時50分〜午後3時

◆とじろ 東浪見コミュニティセンター

◆教材費 1ヶ月1000円

（別途年間保険料400円が必要）

※住所、保護者と小学生の氏名、学年、年齢、電話番号とemailアドレスを添えてお申し込みください。

第38回一宮町農林商工祭開催

【問合せ】 農林商工実行委員会(事務局 役場事業課) ☎(42)1428

祝い餅投げをはじめ、新鮮な農産物や加工品などの即売や特売を行います。

ステージでは踊りや太鼓など郷土芸能の披露など楽しいイベントが盛りだくさんです。ご家族やお友達をお誘い合わせのうえ、ぜひご来場ください。

◆とき 11月3日（木・祝） 午前10時〜午後2時

◆とじろ ※荒天中止

◆とじろ 保健センター 西側駐車場

※昨年の場所から変更



ご長寿おめでとうございます

100歳を迎えられた長谷川きみさん（海岸）と山口たつさん（新浜）のもとを町長が訪問し記念品を贈呈しました。いつまでもお元気でお過ごしください。



▲ 長谷川きみさん



▲ 山口たつさん

稲刈りの季節がやってきた

～一宮ネイチャークラブ～

今年は、大きな台風が次つぎと関東に上陸したので松子の田んぼへの影響を心配しました。ハウスが壊れる被害はあったものの稲たちは、踏ん張ってしっかり成長してくれています。このまま順調に成長してくれば予定どおり10月下旬には稲刈りができそうです。稲刈りの日程は稲の成長を見ながら決めます。興味があつて参加したい方は、Facebookで日程を確認してください。または下記の☎に問い合わせてください。たくさんの方の参加をお待ちしています。

○稲刈りができる格好で長靴

○持ち物 水筒・タオル・できれば稲刈り用鎌

Facebook「一宮ネイチャークラブ」

【問合せ】

矢澤 ☎(42)7388

大川 ☎(47)4959

平成 29 年度 4 月からの保育所・認定こども園

施設名	認可保育所		認定こども園	
	原保育所	愛光保育園	東浪見こども園	一宮どろんこ保育園
設置経営	一宮町	(福)一粒の麦福祉会	(福)一粒の麦福祉会	(福)どろんこ会
定員	60人	80人	幼稚園部分10人 保育所部分70人	幼稚園部分20人 保育所部分150人
所在地	〒299-4301 一宮1201-4	〒299-4312 宮原69	〒299-4303 東浪見8077-4	〒299-4301 一宮8683 (予定)
電話番号	(42) 2514	(40) 1033	(36) 7726	どろんこ会開園準備室 03 (3405) 5434
認可年月日	S36.5.8	S28.4.1	H28.4.1	H29.4.1予定
施設構造	鉄筋平屋建	鉄骨2階建	鉄骨平屋建	木造2階建
建物延床面積	610㎡	567.67㎡	609.79㎡	1151.05㎡
開所時間	平日7:00~19:00 土曜7:00~19:00	平日7:15~18:15 土曜7:15~15:15	平日7:00~19:00 土曜7:30~18:00 (幼稚園部分は 平日9:00~15:00)	平日7:00~20:00 土曜7:00~20:00 (幼稚園部分は 平日8:30~15:30)
保育時間	標準時間利用 (最長11時間) 平日・土曜とも 7:00~18:00	平日7:15~18:15 土曜7:15~15:15	平日・土曜とも 7:30~18:30	平日・土曜とも 7:00~18:00
	短時間利用 (最長8時間) 平日・土曜とも 8:00~16:00	平日8:00~16:00 土曜8:00~15:15 ※開所時間の範囲で 延長保育あり	平日・土曜とも 8:00~16:00	平日・土曜とも 8:00~16:00
子育て支援業	・産休明け保育・障害児保育 ・一時保育・庭開放 ・育児栄養相談 ・親子教室(入所前児童対象) ・はらっぱ文庫(絵本貸出)	・産休明け保育 ・障害児保育 ・一時保育・庭開放 ・子育て支援センター	・産休明け保育 ・障害児保育 ・一時保育・庭開放 ・子育て支援センター	・産休明け保育 ・障害児保育 ・一時保育・庭開放 ・子育て支援センター

◎一宮保育所はどうなるの？

A 公立一宮保育所は、平成29年4月から認定こども園「一宮どろんこ保育園」として、社会福祉法人どろんこ会が運営します。移管後1年間は、子どもたちが新しい環境に早く慣れるよう、町と移管先事業者の保育士などが共同で保育にあたります。

◎原保育所はどうなるの？

A 唯一の公立保育所となる原保育所は、開所時間・受入可能年齢を広げるなど保育サービスの向上に努めます。詳しくは11月号でお知らせします。

◎保育料は変わるの？

A 認定こども園の幼稚園部分は、別に定める教育時間認定保育料を納め、給食費・教材費が実費負担となります(実費部分については施設が今後決定します)。保育所部分については、今までどおりの保育所保育料です。

◎施設は自由に選べるの？

A 自由にお選びいただけますが、希望者多数により調整が必要な場合は、近隣の方を優先とさせていただきます。

共通事項

・平成29年2月頃に入所(園)申込者へ利用決定通知書を送付する予定です。あわせて保育の必要性や必要量を記載した「支給認定証」を発行します。次の区分で保育の必要性の有無や必要量を認定します。

- 1号 3~5歳：保育の必要性なし
- 2号 3~5歳：保育の必要性あり
- 3号 0~2歳：保育の必要性あり

・申込み状況により入所・入園の調整がありますのでご了承ください。

・上記日程で都合の悪い方は、11月10日(木)~11月30日(水)福祉健康課子どもグループで随時受付をします。(平日午前8時30分~午後5時)

・右記期間後に申請された場合は、期限内申請者の入所・入園が決定後の審査となりますことをご了承ください。

※必要書類は10月19日以降、全保育施設にて受け取れます。またホームページからもダウンロードできます。

※申込み受付前に入所案内を必ずご覧ください。

【問合せ】

福祉健康課子どもグループ
☎(42)1415

平成 29 年度 保育所・認定こども園の入所(園)申込みが始まります

認可保育所・認定こども園保育所部分

◆申込み受付

日程	場	所	時間
11/25(金)	保健センター2階	保健指導室	午後1時半~午後3時半
11/22(火)	東浪見こども園	(36)7726	午前9時~午前10時30分
11/25(金)	原保育所	(42)2514	午前9時~午前11時
11/22(火)	愛光保育園	(40)1033	午後1時半~午後3時

◆利用対象年齢 0歳~小学校就学前

※出産や転入など平成29年度途中での入所をお考えの方も受け付けます。

◆保育を必要とする事由

保育所を利用するには、次の①から⑨のいずれかに該当することが必要です。

- ①就労
- ②妊娠・出産

- ③保護者の疾病・障害
- ④同居又は長期入院等している親族の介護・看護
- ⑤災害復旧
- ⑥求職活動(起業準備を含む)
- ⑦就学(職業訓練校などにおける職業訓練を含む)
- ⑧虐待やDVのおそれがあること
- ⑨その他、①から⑧に上記に類する状況として町長が認める場合

◆必要書類

- ①支給認定申請書兼保育所等利用申込書
 - ②現況届兼家庭状況調査書
 - ③父母の就労証明書、自営業・農業就労申告書または申立書
- ・申立書には医師の診断書、母子手帳、身体障害者手帳などの写しが必要になる場合があります。
- ・就労証明書と自営業・農業就労申告書は、65歳未満の同居家族も必要です。
- ※在所児は保育所を通じて家庭状況調査書の提出を依頼します。

◆必要書類

- (1)東浪見こども園
 - ①支給認定申請書兼保育所等利用申込書
 - ②現況届兼家庭状況調査書
 - (2)一宮どろんこ保育園
 - ①法人指定の利用申込書
 - ※第2希望以降に保育所などを希望する場合は、別途申し込みが必要で
- ※町外の幼稚園をご希望の方は、直接施設にお問い合わせください。

認定こども園幼稚園部分

◆申込み受付

日程	場	所	時間
11/22(火)	東浪見こども園	(36)7726	午前9時~午前10時30分
11/1(火)	保健センター3階	会議室	午後3時~午後5時

◆利用対象年齢 3歳~小学校就学前

※出産や転入など平成29年度途中での入園をお考えの方も受け付けます。

「コミュニティ助成金で防災資機材を整備

問合せ 総務課 ☎(42)2112

矢畑区自主防災会は、平成28年度コミュニティ助成事業の助成を受け、自主防災組織に必要な資機材を購入しました。

これは(財)自治総合センターが行う宝くじの社会貢献広報事業であり、住民の行うコミュニティ助成事業の促進と健全な発展、宝くじの普及広報を目的として行われています。

宝くじ助成金で整備した資機材は、炊き出し用かまど、鍋、やかん、焚火缶、防災頭巾などです。

町では、自主防災組織の育成を推進しており、活動を推進するための補助制度などもあります。



今回の購入でより一層の自主防災組織が充実されることを期待しています。

講演会「歴史文化基本構想と地域活性化」

問合せ 教育課 ☎(42)1416

地域全体を歴史・文化の観点から捉え、身近にある有形・無形の文化遺産を保存活用しながら地域の活性化へつなげる歴史文化基本構想について講演します。

◆とき 11月26日(土) 午後1時30分

◆ところ 中央公民館大会議室
◆講師 千葉大学教授 池邊このみ氏
◆主催 東上総文化遺産総合活性化事業実行委員会(平成28年度文化庁助成事業)
※入場無料、申込み不要

緊急地震速報訓練を行います

問合せ 総務課 ☎(42)2112

地震の発生時に備え、全国瞬時警報システム(J-ALERT)を用いた緊急地震速報訓練を行います。

町内に設置してある防災行政無線屋外子局およびご家庭の戸別受信機から訓練放送が一斉放送されますので、ご協力をお願いします。

※J-ALERTとは地震・津波や武力攻撃などの緊急情報を、国から市区町村へ、瞬時にお知らせするシステムです。

◆とき 11月4日(金) 午前10時ごろ

夕方の音楽放送時間が変わります

問合せ 総務課 ☎(42)2112

防災行政無線による音楽放送を、日没の早くなる11月から1月にかけては、午後4時に変更して放送します。

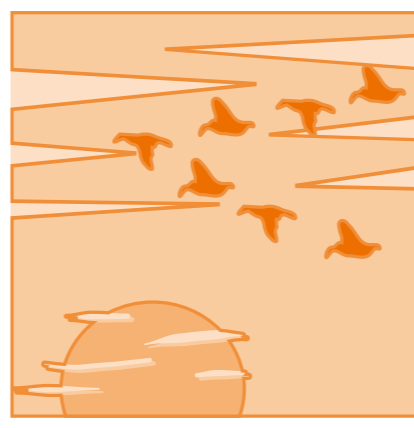

上総国一宮まつりで活躍!



9月3日(土)、41回目となる一宮町民手づくりのまつり・上総国一宮まつりが開催されました。われわれ体育協会では組織をあげて運営とおどりに協力、今年も午後1時から午後9時までの長丁場、現役アスリートの体力を生かして大活躍しました。おどりの部にはMINT KID'S BOYS & GIRL'S、少年サッカー部、少年野球部、少年剣道部、空手道部和道会、バドミントン部の7チームが出場し、元気いっぱいにおどりました。

一宮町体協ビーチフェスタ2016

一宮の海のいい波を乗りこなす2日間の水上バトル

9月3日(土)、4日(日)の2日間、一宮海岸で体育協会のビーチフェスタが行われました。このイベントは従来、ウォーターマリンスポーツ宮カブとして行われてきましたが、今年から大会名を変更し、さらにスケールアップしての開催となりました。初日は Water Marine Sports Ichinomiya Cup。全国から120人がエントリー、ウェーブクラス、レースクラスと熱戦が展開されました。2日目はBeach Girl Club Cup。サーフィン、ボディボード、ロングボードに分かれ、10代の選手からママさん選手まで女性134人が水上にガールズパワーを炸裂させました。



NPO法人 一宮町体育協会 ニュースフラッシュ 平成28年10月発行 Vol.111

合気道部/一宮少年野球クラブ/ウォーターマリンスポーツ部/空手道部剛柔流/空手道部和道会/グラウンドゴルフ部/剣道部/ゴルフ部/少年剣道部尚武会/少年サッカー部ウイングスFC/柔術部/ソフトボール部/テニス部/バスケットボール部ミントキッズ/バドミントン部/ママさんバレーボール部/野球部/エンジョイスポーツクラブ/企画広報部/事業部/施設管理部/事務局

NPO法人一宮町体育協会 憲章
一宮町体育協会は、町の体育スポーツ団体を統括・代表します。町のスポーツの発展を図り、行動します。町民の健康維持・増進、体力向上に努めます。健康をテーマとしたまちづくりを推進します。健康寿命日本一の町の実現を目指します。

NPO一宮町体育協会 検索

9月の「ニコリ」レポート

砂浜を土俵に変えてハッケヨイ!



9月10日(土)、一宮海岸でニコリ初の屋外イベント「ビーチすもう教室」を行いました。県の国体相撲選手が来町、相撲の動きや楽しさを伝え、日本の国技に触れてもらいました。力士の柔軟さ、四股のダイナミックさに参加した約30人の男の子も女の子も大興奮でした。

第58回 一宮町民ゴルフ大会 参加者募集!

日時：11月30日(水) 午前8時40分受付終了 スタート：1番9時03分 場所：一宮CC東コース 参加費：部員2,000円・一般3,000円(賞品・パーティ費込み) 競技方法：個人の部 新ベリア方式 ※賞品多数用意してあります。 締切：11月18日(金) プレー費：8,350円 《乗用カート・昼食・消費税込み》 申込方法：教育委員会 (42-1416)

本ニュースへのお問合せは体協 企画広報部・荒木(電話42-8575/E-メール taikyo-ichinomiya@chiba.email.ne.jp)までお願いいたします。

そうだんごと

人権行政相談

- ◆とき 11月10日(木)
午後1時30分～午後4時
- ◆ところ 保健センター 図書室
- ◆対象 町内在住または在勤の方
※秘密は守られます。
- ※予約不要

【問合せ】
総務課 ☎(42)2112

町長室開放日

- ◆とき 11月10日(木)
午後1時～午後5時
- ※要予約 一人30分

【問合せ】
まちづくり推進課 ☎(42)2113

弁護士による法律相談

- ◆とき 11月22日(火)
午後1時30分～午後3時30分
- ◆ところ 保健センター 図書室
- ◆対象 町内在住または在勤の方
※要予約 一人20分

【問合せ】
総務課 ☎(42)2112

お知らせ

町立保育所リニューアル

楽しく安全な遊びをしながら、保育所ではお子さまの成長のお手伝いをします。

入所前の親子の皆さん、お気軽に希望する保育所にお申し込みください。

映画会・誕生会に親子でいらっしやいませんか？

- ◆とき 午前10時～
- 11月16日(水) 原保育所 『くまのこちやん』他
- 11月18日(金) 一宮保育所 『七五三の子どもたち』他
- 誕生会
- ◆とき 午前10時～
- 11月16日(水) 一宮保育所
- 11月24日(木) 原保育所
- ※要予約

庭を開放しています

保育所の庭で遊びませんか？すべり台・ぶらんこ・ボールや砂場遊び玩具などがあります。お天気の良い日は体操(10時前後)もしています。一緒にいかがですか？

- ◆とき 午前9時～午後3時
(土・日・祝日除く)
- ※予約不要

親子で遊びませんか？
原保育所親子教室「ひよこ組」
育児・栄養相談も行っています。

- ぜひお気軽に遊びに来てください。
- ◆とき 午前10時～午前11時
- 11月8日(火) (15組)
『ぼんぼんペタペタ押しちやおう』
- 11月22日(火) (15組)
『リズムであそぼう』
- ◆ところ 原保育所
- ※要予約
- ※駐車場10台可能
- ※お申し込みは前日までに原保育所へお願いします。保育所入所前のお子さまでしたらどなたでもご参加いただけます。

子育て相談室「コマラ組」

- ◆とき 11月4日(金)
午前10時～正午
- ◆ところ 一宮保育所
- ※要予約

絵本の貸出をしています

保育所入所前の親子の皆さんを対象に絵本の貸出をします。絵本は子どもの成長には欠かせないものです。小さい頃に見た絵本は一生の宝物。

11月のテーマ「のりもの」

さあ！のりもの好きな子どもたち！電車に、パトカー・消防車・トラック・ひこうき!!色々な乗り物が活躍する本を集めました。ぜひ、保育所に探しに来てください。

- ◆とき 午前9時～午後4時
- ◆ところ 各保育所玄関ホール
- ※予約不要

【予約・問合せ】

子育て支援館「おおぞら」

在宅の親子が安心して遊べる場所「おおぞら」は愛光保育園内にある子育て支援館です。お弁当も食べられますので、ぜひお子さんと一緒に遊びに来てください。

開館時間

月～金曜日 午前9時～午後3時
予約は要りませんが、登録をしていただきます。

ランチタイム正午～午後1時
事前に絵本の読み聞かせがあります。
今月のイベント(要予約)
※予約は1ヶ月前から受け付けます。

- 親子ふれあい遊び(1歳児)
- 11月9日(水) 午前10時30分～
- リトミック(1歳児)
- 11月30日(水) 午前10時30分～

【予約・問合せ】
子育て支援館「おおぞら」
☎(42)7424

狩猟期間が始まります

狩猟期間は、11月15日から2月15日までです。
狩猟者はマナーを守り、安全な狩猟に努めましょう。
野外で活動する場合は、目立つ服装を着用したりラジオを携帯するなど、事故防止の対策を行いましう。

【問合せ】
千葉県庁自然保護課
☎043(223)2972

九十九祭

「子どもと遊び」をテーマに遊びの企画を用意しています。また、つくしたお餅のおしるこ・コーヒ―無料配布、大道芸、抽選会、睦沢鳴子会、ヒロダンストウグループ、食べるコーナーなど企画満載でお待ちしております。

- ◆主催 社会福祉法人 九十九会
- ◆とき 11月13日(日)
午前10時～午後2時
- ※雨天決行

◆ところ 槇の木学園
※駐車場は槇の木学園の向かい側
【問合せ】
槇の木学園
睦沢町上市場693
☎(44)1212

もともともっと知ってほしい児童養護施設・施設で暮らす子どもたち

～CAP(子どもへの暴力防止)の視点から考える～
CAP(キャップ)とは、Child Assault Preventionの頭文字をとったもので「子どもへの暴力防止」という意味です。子どもへの人権意識を高め、さまざまな暴力から自分大切な心と体を守る力を引き出すプログラムです。

- ◆とき 11月13日(日)
午前9時45分～午前11時45分
- ◆ところ 児童養護施設 一宮学園
- ※要予約
- ※申込書は役場1階 福祉健康課 子どもグループにあります。

【問合せ・申込み】
CAPぽけっと(金田)
☎043(286)5535
☎043(286)5535
☎043(286)5535
✉ok_cap_pocket@yahoo.co.jp

全国二斉「女性の権利ホットライン」強化週間

夫・パートナーからの暴力やストーカーなどの女性をめぐる各種人権問題について、「女性に対する暴力をなくす運動」期間中に、全国一斉に人権擁護委員が「女性の権利ホットライン」を通じて、相談に応じることになりました。

千葉県女性の権利ホットラインでは、次のとおり相談に応じますので、どうぞお電話ください。

- ◆とき 11月14日(月)～18日(金)
午前8時30分～午後7時
- 11月19日(土)・20日(日)
午前10時～午後5時
- ◆対応者
・千葉県人権擁護委員連合会女性人権擁護委員
・千葉地方法務局人権擁護課職員

◆相談電話番号
☎0570(070)810

【問合せ】
千葉県人権擁護委員連合会事務局
☎043(247)3555

ちばハートフル・ヒューマンフェスタ2016

- ◆とき 12月8日(木)
午後1時～午後4時
- ◆ところ 千葉市民会館(JR総武線「千葉駅」東口より徒歩7分)

◆内容
・舞の海秀平さん(NHK大相撲解説者)による講演

◆定員 1000人(申込み多数抽選)

◆参加費 入場無料

◆申込方法
往復はがきに郵便番号、住所、氏名、電話番号、入場希望人数(1通につき2人まで、無記入は1人)、託児サービス・手話・要約筆記通訳希望の有無、返信用あて先を書いて郵送(消せるボールペン使用不可)

◆応募期間 11月4日(金)必着

【問合せ・申込み】
〒260-0855
千葉県庁郵便局留
ちばハートフル・ヒューマンフェスタ事務局(県健康福祉政策課内)
☎043(223)2348

SEISHOU FESTA

社会福祉法人児童愛護会の活動および障害者福祉を地域の方に知っていただくために、地域の方が楽しんで交流できる場をつくるという目的で開催します。皆さんのご来場をお待ちしています。

◆とき 11月19日(土) 午前10時～午後2時

◆ところ 青松学園(一宮389)

◆内容 模擬店、作業作品販売、季節の野菜などの販売、バザー

◆定員 各回10人

◆参加費 200円

◆問合せ NPO法人シルクロード

移動暴力相談所の開設

公益財団法人千葉県暴力団追放県民会議事務局では「暴力団に関する相談所」を開設します。

◆とき 11月16日(水) 午前10時～午後4時まで

◆ところ 長生地域振興事務所

◆相談への対応 相談員は、当県民会議の常勤相談委員の暴力団相談委員を派遣し、必要により所轄警察署署員の協力を要請します。

◆問合せ 公益財団法人 千葉県暴力団追放県民会議事務局

一松工房「味噌まつり」

地元産原材料にこだわった自家製味噌を使った商品の販売、模擬店の出店を行います。

◆とき 11月26日(土) 午前10時～午後2時

◆ところ 一松工房

第58回全国社会教育研究大会千葉大会

「千葉で語り合おう!未来を築く人づくり・まちづくり」をテーマに、全国の社会教育関係者が一堂に会し、活力あるコミュニティづくりの形成をめざして研究協議を行います。

◆1日目 10月27日(木) 正午～午後5時

◆ところ 千葉県文化会館大ホール

◆内容 オートラクション(市立柏高等学校吹奏楽部による演奏)

◆講師 株式会社オリエンタルン

◆2日目 10月28日(金) 午前9時15分～正午

◆ところ T.K.Pガーデンシティ千葉

◆参加費 無料

◆ファシリテーター 子山こども家庭支援センター

第1回☆「超!ママ会議!!」

長生郡市・いすみ地域の子育てについて、いろいろ比較して、わいわいがやがや、みんなでおしゃべりしよう!こんな子育て支援がほしい!その子育て支援いいね!そんな支援があればもう1人産んでもいかなあ、などなど、ママ達のリアルな生の声、行政に届けます!

◆日時 11月29日(火) 午前10時～午後1時30分

◆ところ 中央公民館・大会議室

◆参加費 無料

◆持ち物 軍手・剪定ばさみ・飲み物・昼食・敷物・帽子・汚れても良い動きやすい服装

◆問合せ 138子育てネットワーク・藤井

憩いの森でつる取りとつるカゴ作り体験!

「憩いの森で遊ぼうよ」では、憩いの森で、毎月第2日曜日に草刈りやゴミ拾いなどの森整備活動と第4火曜日に山野草の観察や保護活動を行っています。毎年恒例の「つる取りとつるカゴ作り体験会」を開催しますので、お気軽にご参加ください。

◆とき 11月19日(土) 午前10時～午後3時

◆ところ 憩いの森 駐車場

◆参加費 無料

◆問合せ 憩いの森で遊ぼうよ

まちづくりニュース

『わいわいカフェ』と『プリンセスのティーパーティー』

ドレスアップして、ティーパーティーに出かけよう!お呼ばれた時の振る舞いや、簡単なテーブルマナーなどを楽しみながら学びます!

◆とき 11月8日(火) 午後4時～午後5時30分

◆ところ 中央公民館・大会議室

◆参加費 親子1組500円

◆服装 おめかししてきてね!

『孫育講座』と『つつけの話』

誰もが悩む子どものしつけ。それが孫だと、尚更かもしれません。そもそも「しつけ」って何?いつからどんな事をしつけたらいいのか?今時の子育て事情を踏まえながら、皆さんでおしゃべりしてみませんか?シニア世代だけでなく、子育て当事者の皆さんも、ぜひ一緒にぜひ!

子ガメが生まれたよ!

9月1日、6月18日に産卵のあったアカウミガメの巣から子ガメが脱出して海へ旅立って行きました。8月上旬の高波で巣の保護柵が流され、巣がどっぷりと海水に浸ってしまいました。無事に生まれるか心配して見守っていた場所でしたが、砂浜に開いた穴から海へと続く幾すじもの子ガメが歩いた跡を見つけたました。子ガメの命のたくましさに感動せずにはいられませんでした。今年、29ヶ所の上陸、うち21ヶ所の産卵を確認しています。少しでも多くの子ガメが海へ帰っていくことを願っています。

◆問合せ 一宮ウミガメを見守る会

◆日時 11月19日(土) 午前10時～午後3時

◆ところ 憩いの森 駐車場

◆参加費 無料

◆持ち物 軍手・剪定ばさみ・飲み物・昼食・敷物・帽子・汚れても良い動きやすい服装

◆問合せ 憩いの森で遊ぼうよ

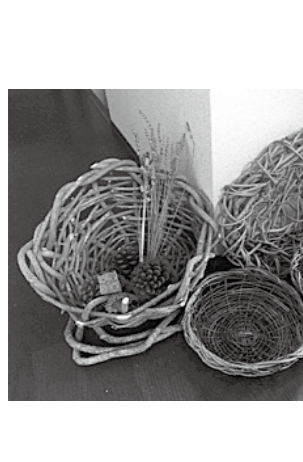
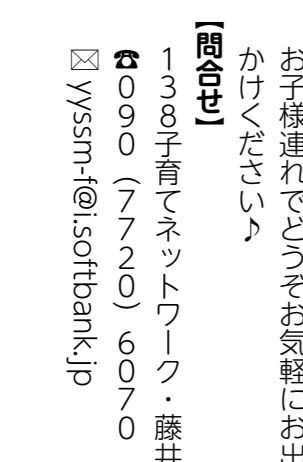
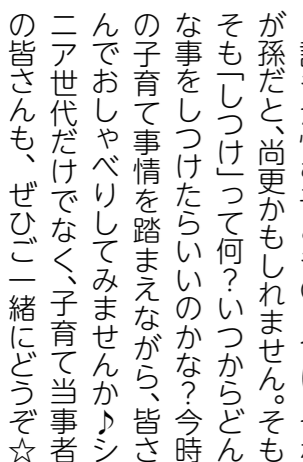

保健センターだより

◎ 自転車に乗せた子どもの足が車輪に巻き込まれる事故（スポーク外傷）に注意しましょう ◎

自転車の後ろの幼児座席あるいは直接荷台に座っていた同乗者の足が後車輪に巻き込まれて怪我をする、いわゆる「スポーク外傷」が発生しています。次のことを守って、安全に乗れるように注意しましょう。

1. 6歳未満の子どもを自転車に同乗させる場合には、必ず幼児座席を使用しましょう。

ドレスガード（右写真）も併用すると巻き込み防止に有効ですので、幼児座席と併用するようにしましょう。

2. 6歳以上の子どもを自転車に同乗させると、足を巻き込む危険性が高くなるため、絶対にやめましょう。

幼児座席の基準も6歳未満での使用が前提となっています。体格が合わなくなるなど、十分な巻き込み防止ができないと考えられ、足を車輪に巻き込む危険性が高くなります。



◎ 65歳以上で希望する方にインフルエンザ予防接種費用の一部助成を実施しています ◎

◆実施期間 10月1日～平成29年1月14日（個別接種）
（※一部医療機関については実施期間が異なります。町にお問い合わせください。）

◆対象 65歳以上の方（※対象者には通知しています。）

※10月2日から12月31日までに65歳になる方は、順次通知します。

※60歳以上65歳未満の方で、心臓、じん臓、呼吸器疾患、ヒト免疫不全ウイルスにより日常生活が極度に制限される程度の障害を有する方（身体障害者手帳1級相当）も対象になりますので、希望する方は、お問い合わせください。

◆助成回数 1回

◆助成金額 3,000円（生活保護世帯の方は、全額助成します）

※医療機関により接種料金は異なります。予防接種の予約をする際に医療機関でご確認ください。

◆問合せ 福祉健康課 ☎(40)1055



10月のレシピ

一宮町食生活改善会

とうがんのカニあんかけ
1人分 38キロカロリー

〈材料〉	〈6人分〉
とうがん	500g
（湯）	3カップ
（花かつお）	50g
酒	大さじ2
みりん	大さじ1
薄口醤油	大さじ1
カニ缶詰	小1缶
生姜	1かけ
（オクラ）	6本
（塩）	少々
（片栗粉）	小さじ2
（水）	大さじ1

〈作り方〉

- ① とうがんは皮、種を除き、3センチ角に切る。
- ② 分量の湯を沸かし、花かつおでだしをとる。
- ③ カニ缶はほぐしておく。生姜はすりおろす。
- ④ オクラはガクを取り、塩でもんでから茹でて、小口切りにする。
- ⑤ ②のだしでとうがンを煮る。とうがんが透き通って煮えてきたら、酒、みりん、薄口醤油を加えて調味し、碗にとうがんと盛りつける。
- ⑥ 煮汁にカニを缶汁ごと入れ、ひと煮立ちしたら、おくらを加え、水溶き片栗粉をまわし入れる。
- ⑦ ⑤の碗に⑥の煮汁をかけ、おろし生姜を添える。



一宮町更生保護女性会

皆さんは、私たちの団体の名称に使われている「更生保護」という言葉をご存知ですか。

「更生保護」とは、非行や犯罪に陥った人たちが、再び社会の一員として、立ち直るのを助けようという制度で、様々な支援によって、多くの人達が、立ち直っています。

そこで、地域に活動基盤を持つ、私たち、更生保護女性会は、更生保護への理解と協力を得るための活動を展開しつつ広く社会の方々に更生保護の心を伝え、地域に更生保護の土壌づくりをするために会員44人で活動しています。

また、立ち直りの支援とともに、次世代を担う青少年の健やかな成長を願って、女性の持つあたたかさや細やかさを活かした非行防止や健全育成、地域の子育て支援も進めています。

主な活動内容として、一宮保育所では、お茶作法の指導や絵本の読み聞かせを行ったり、保育発表会に参加をしたりしています。また、一宮小学校・東浪見小学校の1年生を迎える会に参加し、手作りの根付けをプレゼントしたり、一宮小学校・東浪見小学校の6年生を送る会に参加し、手作りの押し花の葉をプレゼントもしています。

この手作りのプレゼントは、子供たちに温もりを届けたいとの思いから役員会の時などに会員が集まり、心を込めて作成しています。

近所の子供たちが、ランドセルに根付けをつけて元気な声で「行ってきます。」と挨拶をしてくれる姿を見かけると微笑ましくて、この子供たちのためにも活動を頑張ろうという気持ちになります。

また、JR上総一ノ宮駅前での社会を明るくする運動の広報啓発活動に参加をしたり、海岸パトロールも行っています。

昨年は、市原刑務所への施設訪問も行いました。近頃では、子供たちをめぐる心が痛くなるような事件も連日のように報道されています。私たちの住む地域でこのような事件が起こらないように、子供たちの健やかな成長を願って地域の絆づくりの一端を担う活動を展開していければと思っております。

私たちの活動に興味を持たれた方、ぜひ一緒に活動してみませんか？



▲ 定例会にて活動内容を確認中



▲ 押し花の葉づくり進行中



▲ 押し花の葉が完成

ボランティアセンターとは？

一宮町ボランティアセンターは、平成24年4月1日に設置され、町民の皆さんのボランティアに対する理解と関心を深め、ボランティアの育成、援助を行うと共にボランティア活動をしたい方とボランティア活動に来てほしい方をつなげたり、ボランティア活動に関する情報提供や活動に関する相談などさまざまな取組みを行っています。

連絡先 社会福祉法人一宮町社会福祉協議会 ☎(42)3424
一宮町ボランティアセンター FAX(42)3439



保健センター

11月の行事

※対象者に通知している行事については、掲載していないものもあります。
詳しくは保健センターにお問い合わせください。

【問合せ】 福祉健康課 ☎(40) 1055

名称	日程	時間	内容・対象	場所
親子ふれあい教室	10日(木)	9:30~10:30	あそびの教室 1歳児(きょうだいの参加も可)と保護者	保健センター
		10:45~11:45	あそびの教室 0歳児(きょうだいの参加も可)と保護者	
2歳児歯科健診	11日(金)	受付13:00~13:15	平成26年7月~平成26年8月生まれ	
1歳6ヶ月児健診		受付13:15~14:00	平成27年2月~平成27年4月生まれ	
乳児相談	16日(水)	受付13:15~14:00	4ヶ月児・7ヶ月児・12ヶ月児 ※7ヶ月児と保護者の方には、あわせて「ブックスタート」があります。	
食生活改善会 地区伝達料理講習会	17日(木)	受付9:20~9:30	町内在住の希望者 ※お問い合わせください	
育児相談(予約制)	18日(金)	9:00~11:00	子育てに関するさまざまな相談	
あそびの広場	2日(水)・4日(金)・7日(月) 8日(火)・9日(水)・14日(月) 17日(木)・21日(月)・24日(木) 28日(月)・30日(水)		9:30~12:00 13:00~16:00 乳幼児と保護者	
	※絵本の読み聞かせ			
	8日(火)10:30~11:30 ボランティア「ゆりかご」 9日(水)11:00~11:30 ボランティア「赤とんぼの会」			
けんこう運動教室	8日(火)		65歳以上の希望者(筋力アップ体操)	保健センター
	18日(金)	受付13:15~13:30	// (ワハハ!時間)	
	25日(金)		// (レクリエーション)	
東浪見けんこう運動教室	14日(月)	受付9:45~10:00	65歳以上の希望者(元気アップ体操)	東浪見 コミュニティ センター
	30日(水)		// (筋力アップ体操)	

【今月の検診】

骨粗鬆症予防検診	1日(火)	受付9:15~11:15 13:00~14:30	平成28年4月1日現在で20歳、25歳、30歳、35歳、40歳、45歳、50歳、55歳、60歳、65歳、70歳の女性に通知します。 詳細は保健センターまでお問い合わせください。
	2日(水)		

健康づくり体験談

保健センターでは、日々、健康づくりに取り組んでいる方の体験談を『私の健康法』というテーマで掲載します。今回は、健診の結果を活かして、前向きに健康づくりを心がけている、酒井京子さんの取り組みについて掲載します。

『私の健康法』

11区 酒井 京子 (64歳)

私は、30代半ばごろに、鉄欠乏性貧血で体調を崩し、保健センターで栄養士さんの指導を受け、食生活改善を学びました。また、適度の運動、睡眠、栄養、休養を心がけ、自分に合うサプリメントを、その時々に取り入れております。

その時から私は、先人の言葉にあるように、
「1、心身共に健康以上の宝はなきものなり」
「2、予防医学」

を意識し、一日一日の積み重ねを大切に、今日の自分の体は、赤色かな!黄色かな!緑色かな!と自己チェックをしています。赤色と判断したら栄養、睡眠、休養に注意をしています。肩に力を入れずに意識して自己チェックしています。

町の特健診は自分の体をチェックでき、1年間健康維持にどう自分と向き合うのかのバロメーターになり感謝しております。

昨年、一昨年は注意が必要という赤い星印がついていたのが1箇所のみでした。そして、65歳を迎える今年、特健診結果がすべて正常範囲内となりました。

特健診の結果、赤い星印があった時は、めげずに取り越し苦労はせず「取り越し喜び」で1年後の町の健診を楽しみに、「木の葉の一滴 大海を成すごとく」の例えの通り、一日一日の積み重ねを大切に過ごしています。また、今日も一日頑張った自分を褒めることも、心身の健康に繋がりに、相乗効果大だと思います。

以上、私の健康法です。



▲ 和太鼓の指導をする酒井さん

酒井さんのように、健診を定期的に受診して、自分の体のチェックをしてみませんか。

健康づくりの体験談を募集しています。皆さんに紹介したい体験談がありましたら、保健センターにご連絡ください。

【問合せ】 保健センター ☎(40)1055



※カレンダーは11月の予定です。

日	月	火	水	木	金	土
		1	2	3 農林商工祭 町の図書室休 秋場医院 ☎(42)3323	4 子育て相談室[コアラ組]	5 文化祭
6 文化祭 町の図書室休 藤島クリニック ☎(47)3056	7	8 親子教室[ひよこ組]	9	10 人権行政相談 町長室開放日	11 	12
13 清水医院 ☎(42)2950	14	15 七歳児合同祝	16	17	18 	19
20 町の図書室休 長生診療所 ☎(32)3303	21 町の図書室休	22 法律相談 親子教室[ひよこ組]	23 町の図書室休 長生八積医院 ☎(32)3282	24 心配ごと相談 人権行政相談	25 	26 第5回一宮海岸 クリーンアップ ウォーキング大会 第9回 渚のファーマーズ マーケット
27 津谷クリニック ☎(32)5645	28	29	30			

●ゴミ収集コース

(1区～10区) (11区～17区・船頭給・新地・宮原・海岸) (綱田～新熊・新浜)

休：休日当番医(9:00～17:00)※変更する場合があります。中央消防署指揮情報係☎(24)0119にお問い合わせするか、茂原医師会のホームページ(www.mcishikai.com)をご確認ください。

(休日当番医は、緊急の患者さんが対象です。緊急でないときは、翌日かかりつけのお医者さんに受診してください。)

今月の納期

期日までに納めましょう。

国民健康保険税(第5期)

介護保険料(第5期)

後期高齢者医療保険料(第5期)

11月30日(水)

こども急病電話相談

プッシュ回線の固定電話からは局番なしの⇒#8000

直接おかけの場合は⇒☎043(242)9939

相談日時は、毎日夜間 19:00～翌朝6:00

なお、緊急・重症の場合は迷わず「119」へ

夜間急病診療所

☎(24)1010(茂原消防署のうら)

・診療科目 内科・小児科・診療時間 20:00～23:00

※20:00前の急病などは、消防本部☎(24)0119へ

夜間急病診療テレフォン案内 ☎(24)1011(19:00～翌朝6:00)